

DIFRNCÉ[®]
see & hear the difference.

**Gebruikershandleiding
9,7" Tablet Android 4.0**



Model: DIT1010

Welkom.....	3
Belangrijke mededelingen.....	3
Knoppen en functies.....	3
I. Aan de slag	5
1.1 Aan- of uitzetten.....	5
1.1.1 Aanzetten.....	5
1.1.2 Uitzetten	5
1.2 Het scherm vergrendelen/ontgrendelen (slaapstand).....	5
1.3 Verbinding maken met computer	5
II. Uw beginscherm	6
2.1 De achtergrond van het beginscherm veranderen:.....	7
2.2 Toepassingen aan het beginscherm toevoegen/verwijderen:	7
2.3 Widgets aan het beginscherm toevoegen:.....	7
III. Netwerkaansluiting	7
3.1 Wi-Fi	7
3.1.1 Wi-Fi inschakelen	7
3.1.2 Wi-Fi uitschakelen.....	8
3.1.3 Een Wi-Fi-netwerk toevoegen.....	8
3.2 3G-Netwerk	8
IV. Surfen op het Internet.....	9
4.1 Surfen op het Internet.....	9
V. Toepassingen installeren en beheren.....	10
5.1 Toepassingen installeren.....	10
5.2 Toepassingen beheren.....	10
VI. Multimediafuncties	10
6.1 Muziek	10
6.2 Video	11
6.3 Galerie.....	12
6.4 Camera.....	12
6.5 E-boeklezer.....	13
VII. Instellingen	14
VIII. Batterij.....	14
Probleemoplossing.....	15

Welkom

Dank u voor de aankoop van deze tablet.

Het zal u veel gemak bij uw werkzaamheden (ondersteunt Word, Excel, verzenden & ontvangen e-mails...) en entertainment (ondersteuning van 3D spellen, chatten, film afspelen, eBooks.....) opleveren.

Draaiend op **Android 4.0**, met een 1,2 GHz processor en snel reagerende capacitieve aanraakscherm, levert het u een prachtige gebruikerservaring op.

Voordat u begint, raadpleeg deze gebruiksaanwijzing zorgvuldig.

Belangrijke mededelingen

- De nieuwe batterij zal na 2 - 3 keer volledig op- en ontladen in de beste conditie zijn.
- Als het volume tijdens het gebruik van de oortelefoon buitensporig hoog is, kan het gehoorbeschadiging veroorzaken. Dus stel het volume van de speler op een gemiddeld niveau in en pas daar de gebruiksduur evenredig op aan.
- Ontkoppel de tablet niet plotseling tijdens het formateren of uploaden en downloaden, het kan tot programmafouten leiden.
- Haal de tablet niet zelf uit elkaar, en gebruik geen alcohol, verdunner of benzeen om het oppervlak te reinigen.
- Gebruik de tablet niet tijdens het rijden of lopen.
- De tablet is niet vocht- en waterbestendig. Gebruik het niet in een vochtige omgeving.
- Laat het geen harde oppervlakken raken of erop vallen, het scherm kan beschadigd raken.
- Voer geen upgrade van de firmware zelf uit. Dit zal schade aan uw tablet veroorzaken.

Knoppen en functies

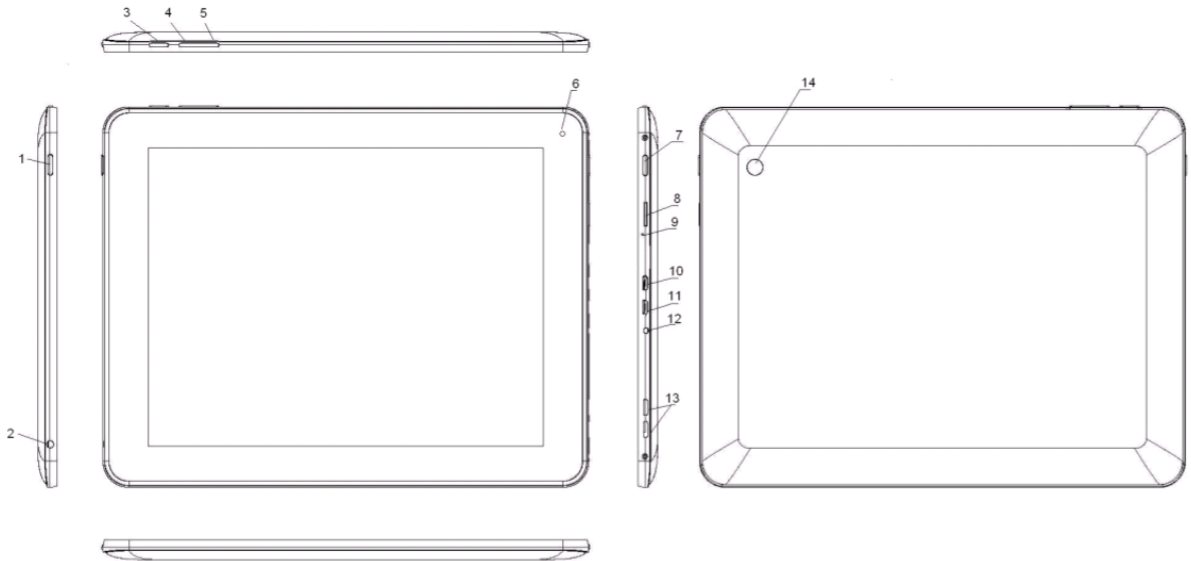

1. Voedings- en vergrendelingstoets	Drukken en ingedrukt houden om het apparaat aan of uit te schakelen. Druk kort om het scherm in of uit te schakelen.
2. Oortelefoonaansluiting	Om uw oortelefoon op aan te sluiten
3. "Menu"-toets	Indrukken om het optiemenu te bekijken. Wanneer u vanuit een toepassing op de "Menu"-toets drukt, zult u de submenu's voor die toepassing zien.
4. "Vol+"-toets	Drukken om het volume te verhogen
5. "Vol-"-toets	Drukken om het volume te verlagen
6. Front-camera	2M pixels front-camera
7. "Home"-toets	Om naar uw beginscherm te gaan
8. TF-kaartsleuf	Om uw TF-kaart in te steken
9. MIC	MIC
10. Mini-USB-sleuf	Sluit via een USB-kabel op een computer aan om gegevens (bijv. muziek, video's, foto's en andere bestanden) over te zetten.
11. USB OTG	USB OTG, ondersteunt muis, toetsenbord, USB-flash-schijf, enz., met een omzetkabel
12. Voedingsaansluiting (DC-ingang)	Sluit een 9V adapter erop aan, zoals in de accessoires meegeleverd
13. Luidsprekers	Luidsprekers

14. Achter-camera	2M pixels achter-camera
-------------------	-------------------------

I. Aan de slag

1.1 Aan- of uitzetten

1.1.1 Aanzetten

Om met de tablet te beginnen, druk op en houd de voedingstoets aan de rechterkant van de tablet voor een tijdje ingedrukt. Tik en sleep het slotje buiten de cirkel om te ontgrendelen.

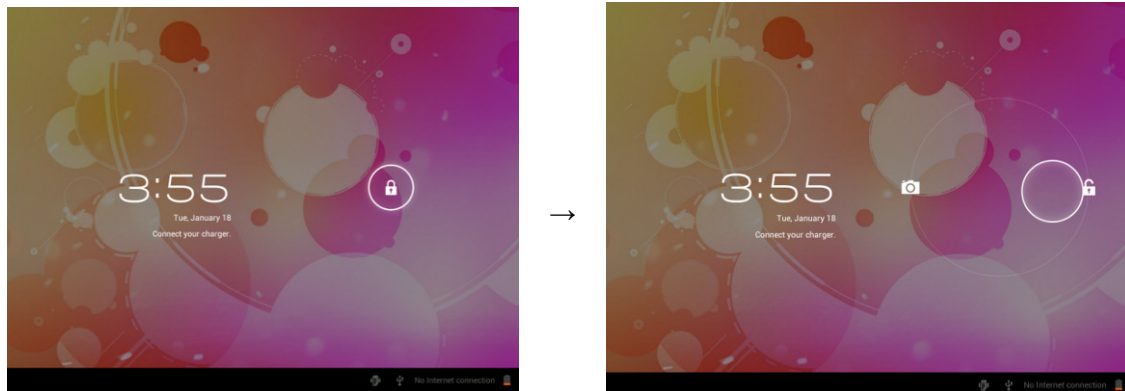

Tik en sleep het slotje “” buiten de cirkel om te ontgrendelen.

Sleep het slotje naar rechts: u gaat naar het beginscherm.

Sleep het slotje naar links: u gaat direct naar de camera.

1.1.2 Uitzetten

Om uw tablet uit te zetten, druk op en houd de voedingstoets ingedrukt totdat het dialoogvenster “Would you like to shut down?” wordt weergegeven en tik op “OK” om uit te zetten.

1.2 Het scherm vergrendelen/ontgrendelen (slaapstand)

Om de batterij te besparen, moet u de tablet in de slaapstand schakelen door de LCD-display uit te schakelen. Om dit te doen, druk kort op de voedingstoets. Druk opnieuw om het scherm te ontwaken.

1.3 Verbinding maken met computer

U kunt de tablet met de meegeleverde USB-kabel met uw computer verbinden, zodat u mediabestanden kunt overzetten.

Als uw computer een XP-systeem is, installeer Windows Media Player 11 op uw computer vóór het overzetten van mediabestanden, omdat een Android 4.0 systeem ondersteuning van Windows Media Player 11 nodig heeft.

II. Uw beginscherm



a. Google zoeken	Tik er op om met Google te zoeken
b. Spraak gestuurd zoeken	Tik er op om het spraak gestuurd zoeken te openen
c. Alle toepassingen-launcher	Tik er op om alle geïnstalleerde toepassingen weer te geven
d. ESC-toets	Tik er op om naar het vorige scherm of de vorige pagina terug te keren.
e. Start	Tik er op om naar het beginscherm terug te keren
f. Recente bewerkingen	Tik er op om uw recente bewerkingen te laten zien
g. Aansluiten op de PC	Wanneer op een PC is aangesloten, verschijnt dit pictogram hier. Schuif om te kiezen als een media-apparaat of camera te verbinden
h. Systeemtijd	Geef de huidige tijd van het systeem weer
i. Wi-Fi	Het Wi-Fi-signaal wordt hier weergegeven als met Wi-Fi

	verbonden is
j. Batterijstatus	Toont de batterijstatus

2.1 De achtergrond van het beginscherm veranderen:

Tik en houd uw vinger op een lege plek van het beginscherm, u zult een pop-up met opties zien; u kunt de achtergrond uit Gallery kiezen, live achtergronden of achtergronden.

2.2 Toepassingen aan het beginscherm toevoegen/verwijderen:

Er zijn verschillende toepassingen in het beginscherm, u kunt in deze beginpagina ook vaak gebruikte toepassingspictogrammen toevoegen en enkele minder gebruikte verwijderen.

Tik op de toepassingen-launcher in de rechter bovenhoek om naar het "alle toepassingen"-paneel te gaan, tik en sleep de gewenste toepassing naar het beginscherm.

Om een toepassing uit het beginscherm te verwijderen, tik en sleep het naar het -pictogram om te verwijderen

2.3 Widgets aan het beginscherm toevoegen:

Tik op de toepassingen-launcher → Tik op WIDGETS. Er zijn analoge klok, bookmarks, agenda, E-mail en veel andere widgets beschikbaar. Sleep de gewenste widget naar het beginscherm.

[Tips: Naast uw beginscherm, kunt u vier andere panelen benaderen door links of rechts in uw beginscherm te schuiven. U kunt deze panelen ook aanpassen.](#)

III. Netwerkaansluiting

3.1 Wi-Fi

Wi-Fi kan alleen worden gebruikt wanneer met een thuis Wi-Fi Access Point (AP) of een gratis onbeveiligde Wi-Fi-hotspot verbinding wordt gemaakt. Onder "Wireless & networks", tik op "Wi-Fi" om het in te schakelen. Na een moment, zou uw lijst met Wi-Fi-netwerken gevuld moeten worden. Als u opnieuw naar beschikbare netwerken wilt scannen, tik op "scan"

3.1.1 Wi-Fi inschakelen

In het toepassingenpaneel, tik op "Settings" → vervolgens "Wireless & networks" → "Wi-Fi" om Wi-Fi in te schakelen.

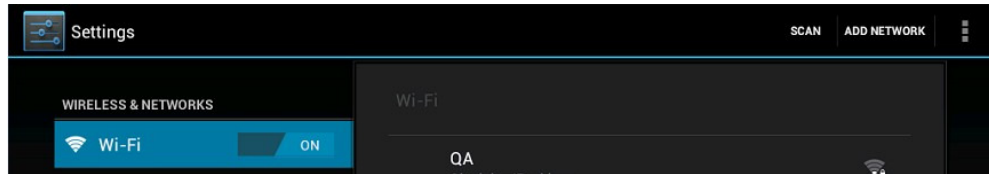

Uw tablet geeft een lijst met gevonden netwerken binnen bereik weer. Tik op een netwerk om te verbinden. Indien nodig, voer de netwerk-SSID, het beveiliging en draadloze wachtwoord in en tik op "Verbinden". Wanneer de tablet is met het netwerk is verbonden, verschijnt de draadloze indicator "📶" in de statusbalk. De golven geven de verbindingsterkte aan.

3.1.2 Wi-Fi uitschakelen

Schakel Wi-Fi uit als u het niet gebruikt om de batterij te sparen. Om Wi-Fi uit te schakelen, tik het opnieuw aan.

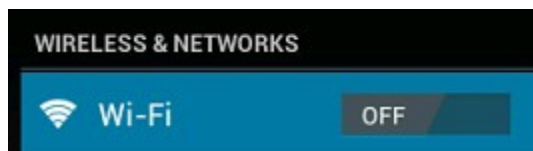

3.1.3 Een Wi-Fi-netwerk toevoegen

Gebruikers kunnen onder "Wi-Fi-instellingen" ook een Wi-Fi-netwerk toevoegen. Tik in "Wi-Fi-instellingen" op "Add network". Voer de SSID (naam) van het netwerk in. Indien nodig, voer informatie voor beveiliging of andere netwerkconfiguraties in. Tik op "Save".

Opmerking: Het pictogrammen van de netwerkstatus wordt groen "📶" als u een Google-account aan de tablet hebt toegevoegd en de tablet met de Google-services verbonden is, voor het synchroniseren van uw Gmail, agendagebeurtenissen, contactpersonen, om uw instellingen te back-uppen, enzovoort.

3.2 3G-Netwerk

Een 3G-netwerk is een mobiel netwerk dat snelle gegevenstoegang en geavanceerde netwerkcapaciteit mogelijk maakt. Het beschikt over een breder scala aan diensten en geavanceerde netwerkcapaciteit ten opzichte van het voorgaande 2G-netwerk.

De tablet ondersteunt externe 3G-netwerk via een 3G-dongle. 3G-dongles worden via de USB HOST-poort aangesloten.

Opmerking: sommige modellen ondersteunen 3G-netwerk optioneel. Als u deze tablet met een SIM-kaartsleuf koopt, kunt u het Internet via uw 3G SIM-kaart benaderen, terwijl Wi-Fi-netwerk niet beschikbaar is. Plaats uw 3G-kaart in de SIM-kaartsleuf van de tablet en de tablet zal automatisch het 3G-signaal ontvangen. Als u deze tablet zonder een SIM-kaartsleuf koopt, kunt u ook proberen om met een USB 3G-dongle toegang tot Internet te krijgen.

IV. Surfen op het Internet

4.1 Surfen op het Internet

Controleer voordat u uw browser gebruikt, of Wi-Fi of internet is aangesloten.

Tik in uw toepassingenpaneel op het "🌐"-browserpictogram om uw browser te openen.

Tik op de adresbalk, de Android-toetsenbord verschijnt om trefwoorden of een URL in te voeren.

Nieuw tabblad Markeer deze pagina als bladwijzer Open bladwijzers

The screenshot shows the mobile browser interface for the New York Times website. The address bar at the top displays "http://www.nytimes.com/". Below the address bar, there are navigation icons: a back arrow, a forward arrow, a search icon, a star icon for bookmarks, and a square icon for the sub-menu. A red box labeled "submenu" points to this square icon. The main content area displays the New York Times logo and several news articles. A red line points from the text "Markeer deze pagina als bladwijzer" to the star icon, and another red line points from "Open bladwijzers" to the square icon. The bottom of the screen shows the Android navigation bar with icons for back, home, and recent apps, along with the time 1:52 and battery status.

Tik op het "☰"-pictogram in de bovenhoek van de browser-pagina om het submenu te openen.

V. Toepassingen installeren en beheren

5.1 Toepassingen installeren



Ga naar de “ApkInstaller” om uw toepassingen te installeren en beheren. Om een toepassing te installeren, volg onderstaande stappen:

1. Tik op “APKInstaller” → “Install” → tik vervolgens op “Internal Memory” of “TF Card” om te openen. Beschikbare “.apk”-bestanden zullen aan de rechterkant verschijnen. Raak de gewenste aan om het te installeren.

Opmerking: Zorg ervoor dat het “.apk”-bestand op Android 4.0 bewerkbaar is en het achtervoegsel “.apk” is, bijv. “angrybirds.apk”.

In sommige gevallen, is er mogelijk geen pictogram op het toepassingenpaneel, nadat een “.apk”-bestand is geïnstalleerd. De mogelijke reden hiervan kan zijn dat deze toepassing niet compatibel met uw OS is of het gedownloade “.apk”-bestand is beschadigd, zodat u een volledige versie moet downloaden.

5.2 Toepassingen beheren

Tik om “APKInstaller” → “Manage” te openen. Tik op de toepassing en vervolgens kunt u het starten, exporteren of de installatie verwijderen.

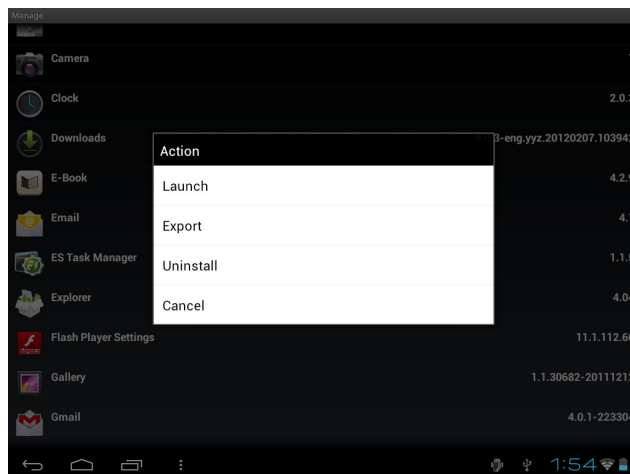

U kunt ook naar “AppS” onder “Settings” gaan om de toepassingen te beheren.

VI. Multimediafuncties

6.1 Muziek



Na het laden van uw muziek op uw tablet, tik op het “”-muziekpictogram om de muziekspeler te openen. U kunt nummers op artiest, albums, nummers of afspeellijsten

selecteren. Tik er op om te selecteren. De mediaspeler stelt u in staat om uw huidige selectie in willekeurige volgorde af te spelen, over te slaan of te pauzeren en toont zelfs de illustraties indien beschikbaar.

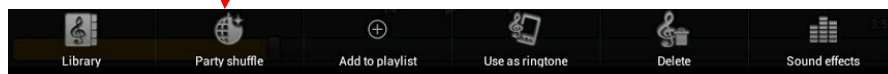
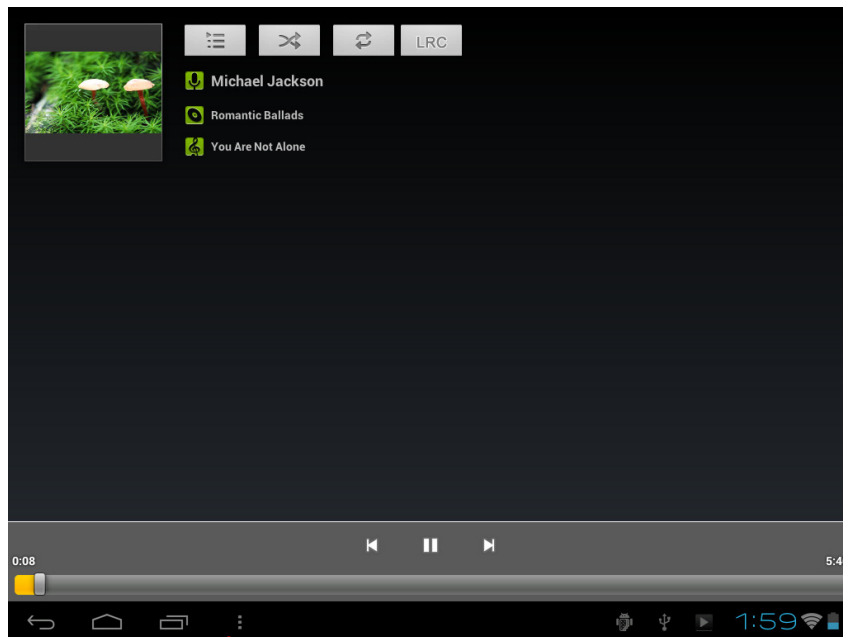

Tik in de onderste regel op "  " om een submenu op de afspeelpagina van muziek te openen.

6.2 Video

U kunt video's opgeslagen op uw tablet of TF kaart afspelen. Om af te spelen, tik op

het "  "-videopictogram om de videospeler te starten:

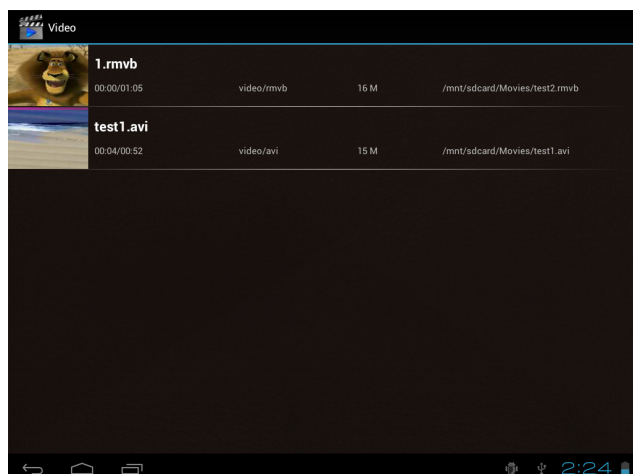

Tik op de video die u wilt afspelen. Tik op het scherm om de video-werkbalk weer te geven. U kunt hier uw video afspelen, snel vooruit spoelen of pauzeren. U kunt ook een bladwijzer voor uw video toevoegen, de helderheid aanpassen of schermverhouding instellen. Hier is de werkbalk:

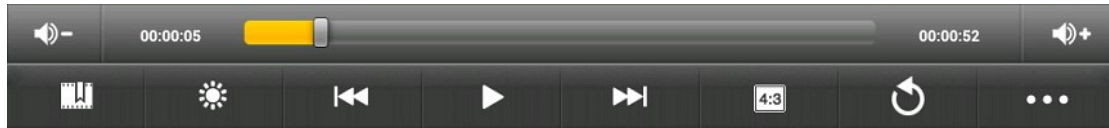

Met de Wi-Fi ingeschakeld, kunt u ook een video online bekijken.

6.3 Galerie

U kunt uw digitale foto's op de full-color, hoge-resolutie display van de tablet weergeven, vertonen en zelfs bewerken. Na het laden van uw media, tik op het



"-galeriepictogram om uw foto's weer te geven:

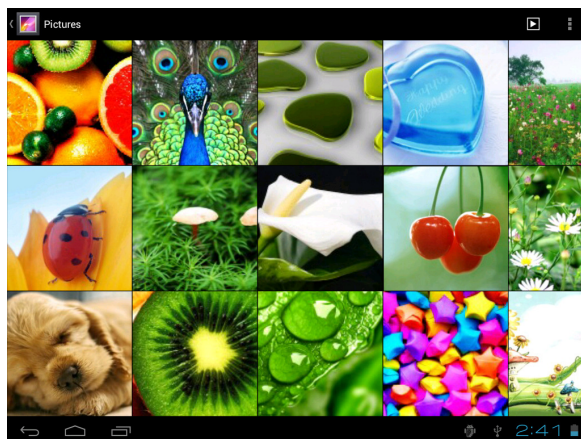

Tik op de afbeelding die u wilt weergeven en schuif naar rechts of naar links om andere afbeeldingen weer te geven.

Tik op het menupictogram om te bewerken, roteren, bijsnijden of als achtergrond in te stellen.

6.4 Camera



Tik op de "-pictogram om de camera te openen. De tablet beschikt over een ingebouwde 2M front-camera en 2M achter-camera. U kunt zowel met de front-camera en achter-camera een foto nemen of een video opnemen.

Opmerking: Nadat u uw tablet hebt ingeschakeld, kun u rechtstreeks naar de camera gaan door het slotje naar links te slepen.

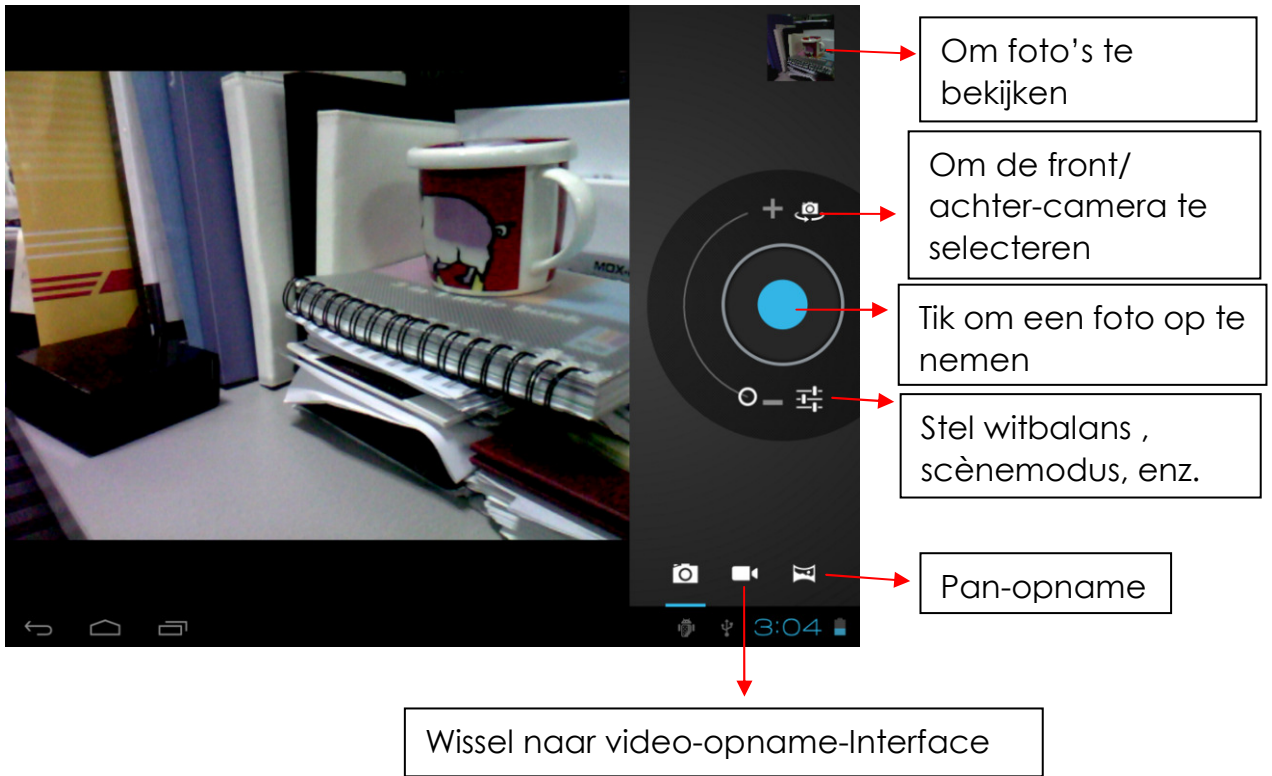

6.5 E-boeklezer

De tablet ondersteunt veel eBook-formaten, zoals PDF, Tekst, E-Pub, FB2...



Tik op de "E-boekpictogram" om het E-book-paneel te openen. Tik op een E-book om het boek te openen en te lezen.

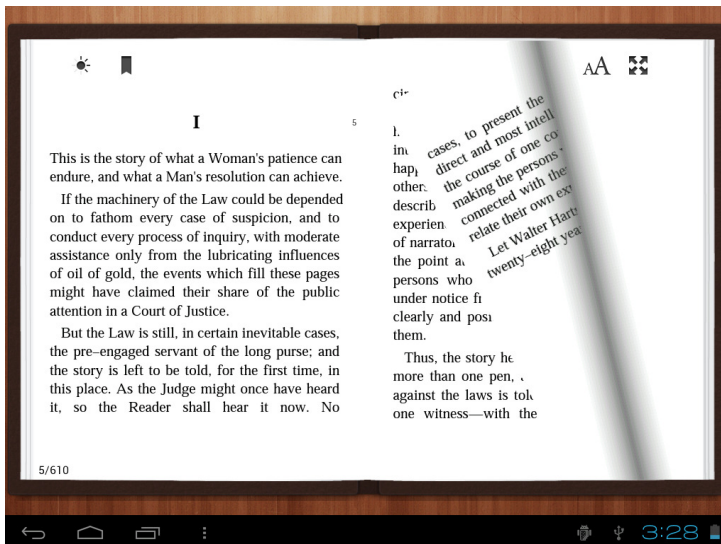

U kunt een pagina omhoog of omlaag bladeren door uw vinger naar rechts of links te schuiven.

Tik op " " of de menu-toets om de submenu's te controleren. U kunt de tekengrootte instellen, naar een pagina springen, uw bladwijzers controleren, de tijd instellen voor het automatisch omslaan van een pagina, enz.

VII. Instellingen



Tik op het "Settings"-pictogram " " om naar instellingen te gaan.

U kunt draadloos & netwerken, geluid, display, opslag, batterij, accounts & sync, beveiliging, taal, datum & tijd, over de tablet, enz. controleren en instellen.

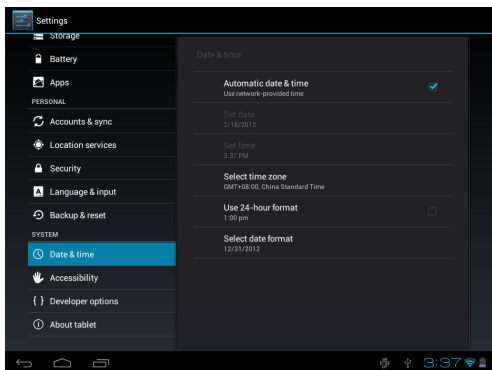

Wi-Fi: tik op "Settings" → "Wireless & networks" om Wi-Fi en scannen in te schakelen. Het toont een lijst van gescande Wi-Fi-netwerken die binnen bereik zijn. Kies een sterk Wi-Fi-netwerk om verbinding te maken. (U moet mogelijk het wachtwoord invoeren).

Display: Om de helderheid, achtergrond, slaap time-out, tekengrootte hier in te stellen.

Storage: Controleer hier de interne opslag. Als u een Micro SD-kaart, of USB-schijf plaatst, kunt u de totale en beschikbare ruimte voor uw Micro SD-kaart of USB-schijf controleren. Ontkoppel het om het veilig te verwijderen.

Battery: Controleer hier de batterijstatus.

Display: Tik op "Settings" → "Display" om de helderheid, scherm time-out, enz. in te stellen.

Language & input: om de taal en toetsenbordinvoer in te stellen.

Backup & reset: om naar het submenu "Back-up mijn gegevens" en "Fabrieksinstellingen herstellen" te gaan. Als u "fabrieksinstellingen herstellen" kiest, zullen alle gegevens van de interne opslag van uw tablet worden gewist. Kies deze optie zorgvuldig.

About Tablet: Om informatie over de tablet, zoals modelnummer, Android-versie, enz. te controleren.

VIII. Batterij



Bijna lege batterij



Volle batterij



Batterij opladen



" " geeft aan dat de batterij vol is. Wanneer het batterijniveau te laag wordt, verschijnt een prompt om u te informeren de tablet op te laden.

Tijdens het opladen, kunt u de oplaadstatus in het slotscherm controleren:



Het duurt ongeveer 5 uur om uw tablet volledig op te laden. Gebruik alleen een 9V /2,5A adapter in de geschenkdoos meegeleverd, om het op te laden.

Probleemoplossing

1. Kan de tablet niet inschakelen

Controleer het batterijniveau van de tablet, laad het op alvorens het op te starten. In het geval dat de tablet nog steeds niet kan worden ingeschakeld, probeer om het te resetten

2. Geen geluid uit de oortelefoon

Controleer of het volume op "0" is ingesteld. De oortelefoon kan stuk zijn, vervang door een ander.

3. Veel ruis

Controleer of er stof in de oortelefoon of luidspreker zit. Controleer of het bestand beschadigd is.

4. Het scherm zwerft of niet-reagerend scherm

Druk op de reset-knop om de tablet te resetten en schakel het weer in.

5. Toepassing niet werkbaar

Mogelijke redenen kunnen zijn dat deze toepassing niet compatibel met uw OS is of het gedownloadde ".apk"-bestand is beschadigd, zodat u een volledige versie moet downloaden.

6. Hoe een Google-account te verwijderen?

Als een account is toegevoegd, wordt het account in "Accounts & sync" van "Settings" weergegeven, waar u ook een ander account kunt toevoegen. Om een ongewenst account te verwijderen, ga naar "Settings" → "Privacy settings" → "Factory data reset". De interne opslag van uw tablet, gedownloadde toepassingen, enz. zal ook worden verwijderd, behalve de informatie op uw flash-geheugen. Wees voorzichtig, voordat u deze bewerking uitvoert.

www.difrnce.com

Bel direct onze klantenondersteuning op het nummer 0031 (0) 348409371